京城日報
京城府中區太平通一丁目三十一番地
發行所 合資會社 京城日報社
編輯兼發行人 高宮太平
印刷人 仲野謙雄

鶴ヶ丘に遺兒部隊の晴の昇殿參拜

頭低く瞑目すれば
一瞬・父の姿・父の聲

…してまつられてゐる父をまつる鶴ケ丘の聖地は春日を浴びて白銀に光る京城護國神社、…して胸とゞろかせ、はや眼を熱くうるませ、この日この瞬間にも北洋に皇軍將兵の…へるのだ、巨砲の…が身近に感ぜられる緊張の日に、午前十時五十分半島遺兒部隊は神社のきざはしを一步々々踏みしめてのぼる『お父さまに會へるのだ』沸騰する愛國の血潮が少年の魂をゆすぶつてゐる、木の香も新しい莊嚴森嚴な御神殿を拜した瞬間、グッと熱くこみ上げるものがある、しばし無言直立して喰ひ入るやうなまなざしで眺めいる、檜はだ香ばしき御神殿は簡素な中にも神威あらたかなるものを覺えしめて期せずして全員は深く頭を垂れた

田中政務總監、瀨戸京畿道知事臨場の後境内に整列して修祓あり額賀社司の『皆さんは尊い軍神の血をひいた子供である、父の靈に恥ぢぬやう充分勉强するやう誓つて下さい』と懇々と訓す言葉はその靈に父の生ける言葉となり、遺兒達はキツと唇を噛んで聽き入るのだ

それより神殿に參進着席の後、神職神饌を供して御扉は靜かに嚴に開かれた、あゝ英靈と遺兒の社頭對面の感激の一瞬、頭を低くたれ瞑目すれば在りし日の父の姿が父の聲がはつきりと映る、はつきりと聽える

お父さん、僕はこんなに元氣です、わたしはこん★なにおとなになりました お父さん安心して下さい、お父さんの後につゞきにッくい米英を必ずやッつけ大御心を安んじ奉ります…』

夢にまで憧れ、想像してゐた今日のこの對面、今ぞ果す遺兒達はたゞ喜びと感激に胸打ちふるはせ、うるむ瞳にともすれば溢れんとする父の、否今は護國の神とまつられる忠靈のまぼろしをしつかと捉へ、固く固く敬禮を繼ふのであつた

社司祝詞奏上あつて軍人援護會朝鮮本部長田中政務總監玉串奉奠に續いて遺兒代表青木宏司君（龍南國民學校）宮本滿生さん（京城東大門國民學校）の玉串が捧げられ神饌を撤して閉扉、こゝに晴れの昇殿參拜の儀は滯りなく終へた、それより社務所で美しい…の後軍人援護會京畿、京城兩本部から贈られた文房具やゴム靴、菓子、餅など、かつ皇國、金融組、百貨店組合、日婦等各團體から兩手に持切れぬ程の土産物を贈られて大喜び、午後一時打揃つて朝鮮神宮參拜、金森輝雄君（公州本町國民學校）川井田恭子さん（洪陽國民學校）が一同を代表して玉串奉奠あり、引續いて龍山總督官邸にいたり大日本婦人會朝鮮本部長小磯總督夫人招待のお菜の會に臨み、種々慰勞と激勵の言葉を受け喜び勇んで同四時半宿舍に入つた

寫眞＝護國神社に額く譽れの遺兒

米軍侵攻に對處
ブルガリヤ決戰態勢化

【ソフィア廿六日同盟】赤軍が東一部歐洲への進出を企圖すると共に東南歐洲の戰局はいよく重大化するに至つたが、ブルガリヤ國會は廿一日から廿五日まで會議を開始。政戰兩略の全般に亙つて重要國策を審議した。ソフィア來電によれば、國會終了と共に當局は次の通り發表したと傳へられる

ブルガリヤ國會の第五回通常會議は三月廿一日開催、廿五日終了した。會議はカルボフ議長司會の下に行政、財政並に經濟上の諸法案を可決した、さらに國民に關する法案も可決された、廿五日の會議においては攝政キリル殿下の國會閉會の所感をバシロフ首相が朗讀し、首相並に議長が演說した、バシロフ首相は廿五日の演說で國會の各議員に對し休會の期間を利用し戰局に鑑み全國一致の精神を國民に吹込み、ブルガリヤ政府の立場が飽くまで正しいこの確信を國民に植付けることを要請したと傳へられる

ソ聯機五機を擊墜

【ベルリン廿六日同盟】ドイツ軍當局は廿六日次の通り言明した

ドイツ船團は廿三日フインランド灣内でソビエト空軍百四十機乃至百五十機の二十一回にわたる攻擊をうけたが、ドイツ軍對空砲火は雷擊機五機を擊墜した。ドイツ軍は何等損害をうけなかつた

畏し 兩陛下
汪主席病中御尋ね

【東京電話】天皇、皇后兩陛下におかせられては、中華民國國民政府主席汪精衞氏は來邦入院加療中の趣き聞し召され病中御尋ねのため去る三月十日非公式に小倉事務官を病院に差遣はされたと承る

三大臣奏上

【東京電話】石渡藏相は廿七日午後一時半宮中に參內、天皇陛下に拜謁仰付けられ所管事項につき奏上、御前を退下した

【東京電話】岸國務相は廿七日午前十一時宮中に參內、天皇陛下に拜謁仰付けられ所管事項につき奏上、御前を退下した

【東京電話】大麻國務相は廿七日午前十時宮中に參內、天皇陛下に拜謁仰付けられ、勤皇並に國民總蹶起運動の諸問題につき委曲奏上、種種御下問に奉答御前を退下した

インパールへ卅五キロ
後方連絡遮斷
敵必殺の布陣を完成

【印度最前線にて飯塚、井野兩報道班員廿四日發】去る十九日未明國境線を突破壘々たる峻嶮を克服しつゝひたすら西進中のわが渡河部隊主力は所在の敵を擊破しつゝ加速度的に快進擊をつゞけてゐるが、すでに先鋒部隊は廿一日午後二時には神速を驅つて早くもインパール東方卅五キロの地點に突入、同日夜にはさらに進んで、敵後方連絡路の遮斷に成功し、また他の一部隊はインパール東方四十キロの地區に進出、各部隊の猛進擊と相まつて敵不城必殺の布陣は急速調に完成されつゝある。一方廿二日タム北方を扼した挺身部隊も一部はすでにタム、パレル道においてカバウ谷地北上部隊主力と連絡待望の北上を開始し、同方面の第二十、第二十三師團を席捲しつゝ一路敵本據を目ざして進擊を續行してゐる

戰鬪更に激烈
敵、我進出認む

【リスボン廿六日同盟】中部印度國境を三地點から突破印度領内へ突入した日本軍は必死の防戰を續ける反樞軸軍との間に猛烈な戰鬪を交へてをり、ニューデリー來電によれば中部印緬國境戰線の戰鬪はその熾烈さを增し日本軍一部隊はさらに南方に進出したといはれる

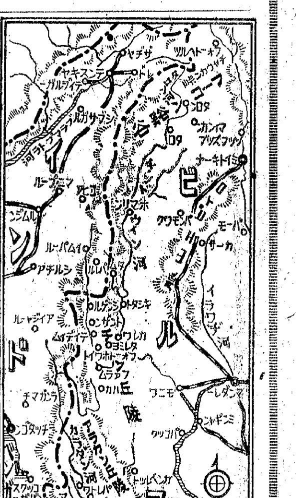

空輸隊忽ち擊滅
インパール猛追擊續く

【東京電話】印度國境を突破した日印聯合軍は東部印度における敵の最重要據點インパール盆地に對し刻々として壓倒的な戰略態勢を推進、同方面の戰況はいよく最高潮に達しつゝある、廿七日現在における同方面の戰況次の通り

チン丘陵方面 トンザン、テイデイム地區において敵第十七師團を包圍殲滅したわが部隊は一部をもつて山中に遁入した敗殘部隊を掃蕩するとゝもに皇軍および印度國民軍の精銳主力はトンザン附近における殲滅戰において鹵獲した一千輛に餘る自動車をそのまゝ利用してトンザンよりインパールに通ずる東西二本の道路に沿つてインパール盆地に向ひ急追の勢ひで敵を猛追しつゝある

カバウ溪谷方面 タム、インパール方面の敵第二十師團の本據タムに對し南北より巧妙な分進攻擊による包圍作戰を遂行中であつたわが部隊はタム西方地區において南下北上兩部隊との握手に成功、タム周邊のカバウ溪谷内に敵第廿師の主力を完全に捕捉、目下猛烈な包圍殲滅戰を展開、敵を壓縮しつゝある、一方有力なる日印聯合部隊は機械化部隊を先頭にタム、インパール街道に沿ひ破竹の勢ひをもつて進擊を續けてゐる

インパール盆地敵軍混亂 トンザン、テイデイム附近において第十七師團が殲滅され續いてタム附近において第廿師團が包圍に陷るやインパール附近にあつた後方警備隊たる第二十三師團をトンザン及びタム方面に増援急行せしめたが、同廿三師團は日印聯合軍に捕捉されトンザン、インパールの街道で寸斷されわが包圍網を辛くも脫出した第十七師團の敗殘部隊とともに雪崩を打つてインパールに向ひ潰走中でインパール盆地はわが追進の前に大混亂を呈してゐる

敵空輸部隊擊滅 印度國境における敗勢を挽回すべくわが後方攪亂を企圖しビルマ領内にグライダー降下部隊によつて降下した敵空輸挺身部隊に對する擊滅戰は極めて順調に進み敵降下部隊は一兵も餘さずわが軍の包圍するところとなり刻々殲滅に瀕してゐる、敵降下部隊は空中投下によるほかに補給の道なくこの無謀な企圖は文字通り飛んで火に入る夏の蟲となりその殲滅は時の問題である

南部國境方面 モンドウ、ブチドン方面において第七師團を殲滅された敵はその後ブチドン方面に新鋭第廿六師團及び第八十一師團を出擊せしめて來たがこれに對するわが攻擊は着々順調に進展してゐる

敵陣營の狼狽深刻 インパール盆地は東部印度における敵の陸空軍の最大基地でありかつチツタゴンからテンスキヤを經てレドへ至る唯一の輸血路たる印度東北地方の鐵道がインパール西方近くを走つてゐるのでインパール平原が日本軍によつて制壓されゝば中部及び北部國境線にある米英およびに重慶軍は忽ち兵站基地を失つて干乾しとなり、また中部國境地區の英印軍をスチルウエル麾下の重慶軍米軍と連絡を遮斷されるうえにテンスキヤを基地とする印支空輸路も重大な脅威に曝され更にインパール盆地にある敵空軍基地を失陷することになれば敵は重大な破綻に見舞はれる結果となるので今や敵陣營は擧げて我が進擊の前に戰々兢々たる有樣である

テイデイムを完全攻略
十七師一萬を殲滅
國民軍協力 殘敵を掃蕩

【緬印國境○○前線基地にて豐田、楠本兩報道班員廿四日發】敵の前衛要塞を十六日攻略したわが精銳は敵の本陣地の要塞を目指して破竹の勢をもつてトンザン南方廿粁の地點に迫り一方テイデイムの東方に迂回したわが部隊の一部はテイデイム東方約七粁の地點よりテイデイムに向つて重砲火を浴せ、また廿日テイデイム北方の要衝トンザンを完全攻略したわが部隊は敵の退路を完全に遮斷して敗走せんとする敵を隨所に捕捉殲滅して包圍の環をぐいく縮小中であつたが、廿一日敵の主要塁を猛夜襲を以て突破したわが部隊は敵に息をもつかせず追擊し一氣にテイデイムに殺到、廿二日遂にこれを完全攻略した、目下附近の殘敵を掃蕩中であるが敵十七師の本隊の所在地だけに自動貨車、重輕機、彈藥といひその戰果は莫大に上るものとみられ同時に三月八日一齊に包圍殲滅の攻擊を開始してより僅かに十五日間をもつて一ケ師團一萬の大軍を全滅的に潰滅せしめた皇軍ならびにこれに協力した印度國民軍の士氣は正に天を衝くものがある

對蔣輸送遂に絶望

【印度前線○○基地中島報道班員廿六日發】南はアキヤブ戰線北はフーコン戰線に至る綿延一千餘粁に亘るアラカン山系のわが先制作戰によつて敵米英はすでに英印第七師團、第十七師團を喪失し、中部印緬國境戰線では東部印度最大の軍事基地インパールの危機進迫によつて敵が呼號したビルマ奪回の企圖は全く挫折するに至つた、さらに新たなる日印聯合軍のマニプール平地の破竹の進擊によつて北部フーコン戰線の在印重慶軍二ケ師を主體とする米蔣聯合軍はその背後を遮斷され早くも動搖を來してゐる

米英が印支輸血路再開によつて重慶の犠牲において對日反攻を遂げんとする老獪なる策謀もその現實においては全く不能に陷り、重慶の輸血路再開の望みの綱も全く斷たれてその失望感より狼狽した米英不信の聲は今や盛んになつて來てゐる、敵米英が強行した空挺部隊の降下も重慶の歡心を買はんとした應援に過ぎず、この空挺部隊が戰略的にも全く孤立無援となり、却つてわが軍の好餌となることはすでに明らかでこの結果は逆に重慶の落膽に拍車をかける結果を招いてゐる、かくて重慶は反樞軸陣營から游離の一途を辿つてゐるが、米英はこれを喰ひ止めんとして必死の焦燥を瀕らしてゐる

一方米國は在支空軍の増強を行ふ一方駐印米軍の増強を口實に英國側を尻目に米本國軍を印度に送り込むべくすでにその輸送に着手したと傳へられてゐる、しかしながら重慶に對する米英の死の懷柔も効なく雲南にある有力な遠征軍は印度の危機を外に依然として傍觀してをり、米英重慶三國の複雜極まる反目は激化する一方で反樞軸國の苦惱を深めてゐる

軒昂たる國民軍

赤誠の祖國の大地を踏んですでに感激の印度國民軍は皇軍と協力各處の戰鬪で赫々たる武勳を樹ててゐるが颯爽たる國民軍の進擊の英姿を目の當りにして印度民衆、英印軍中印度兵の獨立三色旗の下に合流するものは日印軍國境の下に急速に增加しつゝある、ボース首班は印度國境突破に當り『緬印國境を突破するものは國民軍の先頭部隊のみではない、各種の手段で國民軍を助け印度獨立のために活躍する人々全部が續くのだ』と言明したが國境突破以來國民軍はたゞに戰鬪における戰果のみでなく政治的にまた宣傳戰に活潑な活動を展開、デリーへの進擊路を啓開しつゝあり、印度民衆に多大の反響を與へるとゝもに英印當局を限りなき焦燥と不安とに陷らしめてゐる

感謝の的は"東條"
歡喜に沸く國民軍本部

【印度○○基地長谷川報道班員廿六日發】『ジザ・バード』の歡呼の雄叫びが爆雨のやうな乳白色の霧靄を打ち破つて廿四日朝印度最前線○○の山莊を搖つた、國境を突破してから幾度となく聽いた印度國民軍の歡びの『萬歲』であつた

何時の間にか顏馴染みになつた勇士たちは記者を發見すると再び銃を翳して『獨立萬歲』を連呼した幕舍から走り出て來た國民軍○○部隊長は相好をすつかり崩して大きな右手を差出した、彼につゞいた『有難う』を連發しながら力強く記者の手を握り埃にまみれた記者の體を抱き込むやうにするのだつた

恰度國境突破の瞬間における感激のやうにこれこそ印度國民の歷史的な祖國進撃の戰報を發表された東條首相の談話をこの朝○○部隊から聞いて省略りした國民軍の歡呼の爆發だつた

○○部隊長は、なほも記者の手を放さうともせず『祖國がわれわれの手に還りました、印度政治が行政がわれくの手にゆだねられた』と逆に口を緘るのももどかしげに叫び續けた、當然のことながら日本軍政が布かれないのがよつぽど嬉しいらしく記者は彼等の素朴純真な笑顔を見ながらつくづくと皇國に生れた有難さを感じたのだつた、日本語の上手な國民軍の勇士たちは兵隊さんを捕へて『ジザ・バード』を繰返し東條さんの温かい聲明に心から率直な眞心をぶちまけてゐた

最後迄戰はん
ボース首班謝電

【東京電話】東條首相兼陸相は印度國民軍が皇軍と相擁へ印度國境を突破、祖國に向つて堂々の進擊を開始したに對し、ボース首班に宛て、さきに懇切なる祝辭を發したもに帝國は印度國民軍の勝利を慶祝するとともに、米英を打倒して印度解放の宿願を達成するまであらゆる協力援助を與へる旨重ねて確約したが、前線基地において右祝電を接受したボース首班は廿六日折返し東條首相兼陸相にあて左の感謝電を寄せて來た

余は印度國民軍の祖國進撃に對し閣下の滿足を示されたる御懇電に接し深く感動せり、大日本帝國と共同の敵米英打倒の共同目的達成のため大日本帝國のわれらに協力援助を與へられる閣下の意ならびに御好意ある言の御確約に對し不肯は獨立を念願する印度民衆及び印度國民軍に代りて深甚なる感謝の意を表し、なほこの機會において印度國民軍は最後の勝利獲得まで大日本帝國陸軍と一致協力して戰ふべき決意をさらに披瀝するものなり

自由印度假政府首席兼陸軍大臣 スバス・チャンドラ・ボース
大日本帝國總理大臣兼陸軍大臣 東條英機閣下

コツクスベザー爆擊

【リスボン廿六日同盟】ニューデリー來電＝東南アジア反樞軸軍司令部は日本航空部隊が廿五日朝コツクスベザー飛行場を攻擊、死傷者を生じた旨廿六日發表した

四機を擊墜破
カビエンに卅機

【ラバウル廿七日同盟】廿五日朝ニューアイルランド島カビエンにダグラス急降下爆擊機SBD、ボートシコルスキー戰鬪機（F4U）など約卅機が來襲、所在部隊はこれを邀擊『SBD』三機を擊墜、一機を擊破した、わが方の地上の損害は輕微であつた

道知事會議
四月十二日から四日間

決戰段階に對應する十九年度の半島施政の方針を明示、小磯總理の大綱を闡明する新年度初の知事會議は四月十二日から四日間に亘り總督府第一會議室に招集されることに決定したが、決戰下半島が負荷する戰力增强部門、特に新年度を期して實施する鑛業生産責任制に重點生産責任制とこれに伴ふ行政上の責任制運營の物的戰力增强及び國體本義の透徹を主とする國民總力の徹底的發揚に重點が置かれるものと見られる

日佛印交易協定
取極め調印

【ハノイ廿七日同盟】日佛印經濟協定に基く本年度實行取極めに關する交渉は去る一月五日西貢において、佛印兩當局間に行はれて來たが、この程佛印側供出米の調印に引續き西貢ならびにハノイにおいて日、佛印兩國間の最終的話し合が蘭田總領事、アルタン經濟局長官間に成立、廿七日午前十一時（佛印時間）總督府において帝國大使府、佛印總督府側間に調印をみ、同時に左の如き日佛印共同聲明が發表された、因に昨年度は八月十九日調印されたのに對し本年度においては僅に五ケ月近い交涉期間の短縮がみられ交涉の順調なる進捗ならびに決戰下における日佛印協力關係の緊密さを示すものとして注目される

大使府、總督府共同發表 三月廿七日日總督府 一九四四年における佛印および日本間の交易に關する取極めは一九四一年五月六日附日佛印東京協定第十五條の實行として本年においても佛印に輸入せらるべき日本商品および日本向輸出せらるべき佛印商品の表を決定した

獨軍ベ、プ兩市撤收

【ベルリン廿六日同盟】獨軍當局はベツサラビア戰線の獨軍がバルチ市を撤收した旨廿六日發表した

【ベルリン廿六日同盟】獨軍がプロスクーロフ市を撤收した旨廿六日發表した

消息

◇廣瀨一氏（東拓理事）廿七日夜增産督勵のため渡鮮、大田へ出張

社說
勤勞動員と受入態勢

勞務管理が行き屆いてゐると言はれてゐる或る鑛山の勞務課長が『町でぶらくしてゐるものを、かり集めた勤奉隊は時局認識が足りず、小手廻しで使ひ難い。本鑛山は職業的なものばかりであるから、職業的でないものは、ではとび出されるか逃げ出してしまふ。勤奉隊は追ひ出す譯には行かぬし、また出ても行かぬ。仕事がやゝわかりかけた時分には歸つて行く』と勤奉隊をありがた迷惑に思つてゐる。これは勤奉隊を組織してゐる人々が、勤勞、特に國家が要求してゐる戰力增强のための勤勞が如何なるものであり、如何にあらねばならぬかを十分に認識してゐないからであり、更に勤勞動員と受入態勢との間に扞格があるからである。

戰力增强は結局物を造る人の管理即ち勤勞管理の良否に懸つてゐる。物量を以てする敵に對抗する爲には、我方も尨大なる物を生産せねばならぬ。それには先づ第一に老若男女の別なく一億總動員することが必要であるが、たゞ單に人的勞力を集約動員しただけでは國家が必要とする物を最高に增産確保することは出來ない。勤勞の國家性に對する透徹した認識の下に部下全員に責任生産を達成するために的確な命令、適正な監督を行ひ、嚴正な職務規律の下に各員の長所を活かし、且つ從業員の意志を暢達せしめ、各員の勤勞意識を極度に昂揚せしめるやうな指導者と、適正な勤勞管理、而してまた徵用、應徵者、或は勤奉隊等を動員する場合は、これが受入態勢の整備確立が生産增强の絶對條件となる。

指導者についていへば、徹底的に私心を離れて陣頭指揮をなし、一身一社の利害を超越せねばならぬ。指導者を選ぶ場合は從來の如き勤勞年限、技術能力だけを基準とすることなく、勤勞管理の面より見たる部下統率能力に重點を置くべきである。使はれる者、働く者の身になつて住宅、食事、給與、慰安等に細心の注意を拂つたならば、統率者と從業者とは義と涙の太い線に結ばれ、生産力の增强は期して待つべきである。

更に大切なことは、受入態勢の整備確立といふことである。決戰非常措置要綱に基く學徒動員實施要綱によれば、學徒の從事すべき工場事業場における作業は學校又は學科の種類、學徒の年齡、性別を勘案して、必要に應じ機に臨んで實際的作業に從事せしめることになつてゐる。即ち受入態勢に萬全の措置をとつてゐる。勤勞動員の本道を行くものとして意を用ひてゐるものであるが、要はこの要綱を如何に實踐に移すかにある。無計畫、無連絡、注意力の缺如等から折角動員した學徒や勤奉隊が忌避されたり、或は既存の勞務者の邪魔をするやうなことが些かでもあつたなら由々しき大事である。學徒動員に當つては、是非とも戰力增强に貢獻し得る組織と計畫が與へられねばならぬ、學業の餘暇に奉仕するのでもなく、實習のための勤勞でもない、單なる奉仕にあらずして戰時生活の、戰力增强の一部を、直接受持つのだとの信念を學徒に持たせねばならぬ。本府指導當局も本要綱を發表した以上下部に徹底済みであるから、能事了れりと考へてはならぬ。幾度か本欄でも指摘した如く内地に比し甚だしく勤勞感、民度の低い半島においては、指導陣が誠意と熱とを以つて强力に民衆を指導鞭撻して行かねば、一步事と雖も實効を擧げることは出來ないのである。況んや米英相手の生産戰への勤勞動員といふ劃期的大事業においておやである。

既報本社調査による學校方面の停止に關する全鮮各地の現狀を見ても分かる如く説明の要もないやうな本問題に對してすら、本府から具體的指示がないから、當局の意向がはつきりせぬからとて、停止轉換を躊躇してゐるところもあるのである。重ねて言ふ。學徒動員は、特に我が半島においては痒い處に手の屆くやうな熱意と眞剣さと熱とを以て、ぐいくと力に引つ張つて行く以外に良策はない。勤勞動員の良否が直ちに國家の存亡を決する重大性を持つが故に、勤勞意識の昂揚、受入態勢の整備確立につき、當局の努力に一層の奮起を要望する。

工業にも勞務斡旋
飯場は事業主直營か共同自炊
扶助料、輸送費も改正

戰力物資增産に對する朝鮮の役割は益々加重擴大されてゐるが、これに要する勞務者の供給が頗る困難化してゐるが、總督府では勞務者斡旋要綱及び同細則の改正を行ひ、廿六日附を以て鑛工局長より各道知事宛通牒を發した、本改正要綱は十九年度より實施するもので改正の要點は

一、總督府の勞務者を斡旋する對象事業は、從來鑛業、交通運輸業、土木建築業に限られてゐたが、新たに工業を加へたこと

二、飯場を事業主の直營又は勞務者の共同自炊たることを本則としたこと

三、扶助料等の支給額を…

三、輸送費支出標準中宿泊料を一泊二食の場合一圓以内、同一食の場合一圓五十錢以内、食費一食につき四十錢以内とそれぞれ内地と同程度に引上げたこと

改正要綱要旨

一、總則關係 一、第一條及第五條を時局に即應する如く改正 二、工場勞務者の斡旋も本要綱に依りこれを行ふこととし別に一章を設けて斡旋に當り事業主の特例を規定した 三、第三條の勞務者の範圍を身體強健、志操堅實、年齡概ね十六歲以上五十歲迄の朝鮮人男子とした

二、申込手續關係 一、勞務者使用計畫書は斡旋申込書に添附提出せしむることとし手續を簡略化した 二、勞務者斡旋申込書の提出期限を前年十月末日とした

三、雇傭條件關係 一、飯場料額に關し京城府を七〇錢以内に、慶南、北道を六十五錢以内に改正（第十四條） 二、飯場は事業主の直營又は勞務者の共同自炊を希望する勞務者に對しては事業主は炊事に必要なる設備を無償貸與することとし從來の班長飯場制に依る弊害を除去すると共に勞務者に對する給食を事業主の責任とし健康管理の刷新を期した（第十四條） 三、歸鄕の際における日當を一日に付一圓五十錢に增額し第二項中『五里以內』を『一里以內』に改めたること（第十九條） 四、一時に多數の勞務者を解雇せんとするときは之が措置に關し協議すべきものとしたること（第廿二條） 五、扶助料等の支給額を内地と同程度に（工場法の規定に準じ）引上げた

四、取纏輸送及移動關係 勞務者及びその家族の取纏、輸送費用を一事業主の負擔としたること（第廿六條）

五、其の他 條項を整理し様式等に多少の改正を加へたること

改正細則要旨

一、勞務需給調整計畫の樹立關係 一、所要勞力見込數調書及道勞務調整計畫の提出期限を十一月十日迄とした 二、就業案内は引受道より直接供出道に送付するものとした

二、斡旋申込書の處理關係 斡旋申込書には勞務者の宿舍其他收容施設の整備狀況を詳細に記載せしむることとした

三、雇傭條件の規制 一、事業主一時に多數の勞務者を解雇せんとする場合の措置に關し協議ありたるときは成るべく之を道内の他の工場事業場に斡旋するものとし斡旋困難なるときは本府の指示に依り措置すべき旨の一項を新たに設けた 二、斡旋給の場合の稼働獎勵金を倍額とした

四、勞務者の輸送關係 一、小口輸送の場合申込者に於て直接本府に提出し來りたる本府斡旋勞務者輸送報告は之を所轄道に提出せしむることゝし其他所定様式に依る本府斡旋勞務者輸送狀況表を翌月十日迄に本府に報告することとした 二、輸送經費（出張旅費）中左の通り改正した ◇宿泊料（一泊二食の場合）一圓以内（一泊一食の場合）一圓五十錢以内 ◇食費 一食に付四十錢以内 ◇雜費 … 三、勞務者名簿の作成通數を十通とした

五、工場勞務者に關する特例關係 一、工を新設し鑛山及び其の經營等に關し規定した

六、其の他 出稼（轉業）希望（可能）者名簿、現場狀況調書、本府斡旋勞務者就勞狀況表の調製を廢止し事務の簡捷化を圖つた

汪主席來邦療養
手術後の經過良好

【東京電話】中華民國國民政府主席汪精衞氏は脊髓性骨髓症治療のため去る三日來朝、翌四日手術を行ひ爾後經過良好で廿七日午後二時情報局より左の如く發表されたが過般汪主席を見舞つた青木大東亞相も主席の經過順調なる旨を證言した（寫眞＝汪主席）

情報局發表（三月廿七日午後二時）汪主席、來邦、療養の件 中華民國國民政府主席汪精衞閣下はかねて脊髓性骨髓症の爲引籠り中なりしが、之が專門大家の治療を希望せられ去る三月三日來朝、直ちに入院の上同四日手術せられたり、爾後の經過は良好にして順調に回復しつゝあり

首相、大東亞相
汪主席を見舞ふ

【東京電話】東條首相ならびに青木大東亞相は去る十日および十五日それぞれ病氣靜養中の汪主席を訪問懇篤なる見舞の挨拶を述べた

鎭咳 鎭痛 止瀉新薬 オピゾール

猛烈な下痢に
食中毒・腹痛 下痢・赤痢 疫痢・腸チブス・小兒綠便 熱性下痢
内用 ビストール
價 二〇cc アンプレー入 三〇錠 ○・八〇
發賣元 東京・澁谷 大東亞製藥所
代理店 新井藥品工業株式會社 大黑南海堂
（全國藥店ニ有）

科學朝日 三月號 價・四十七錢 下旬發賣
特輯 戰爭と數學
戰爭は數學と關係があるか……彌永昌吉
戰爭と創意……小野勝次
航空と數學……中村秀五郎
等角寫像……小松勇作
戰爭と計算機……近藤基吉
戰爭と數値計算……
戰爭と數學者の協力……
戰時下の研究者……緒方富雄
最新の高射砲……
電氣式統計機……伊藤榮一
戰爭と數學を語る座談會

航空朝日 三月號 價・四十一錢 廿日頃發賣
特輯 最近の海外航空事情
改組された米陸海空軍の全貌
アメリカの軍用機とその一般計畫
英誌公表の各國新鋭機解說
米陸軍の現用機集
理想の戰車攻擊機
世界新鋭軍用機檢討
英の調査から 獨伊各種軍用機
米戰時情報局の空輸業務報告書
タイ國空軍を語る座談會
朝日新聞社發行

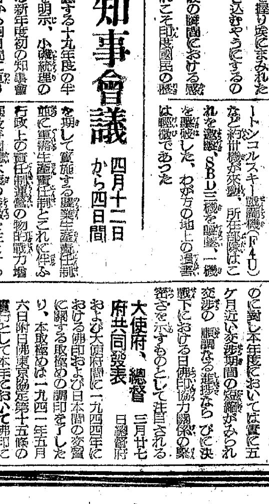
冬でもポカポカ
あたゝかくなる…
女性ホルモン缺乏による女性の四肢・腰部の冷感症・生理障碍には毎日缺かさず
エスチモンを
エスチモンは製法特許の優力女性ホルモン劑です
大阪・京城 田邊製藥株式會社

デルモライツ
濕布時間三十分
肺炎 感冒 扁桃腺炎 肋膜炎 腹膜炎 消化不良症 ロイマチス 神經痛 腰痛 筋痛
粉末 一〇〇瓦 一圓 二五〇瓦 二圓
D1903

皆働
職場の必需藥
指の病
切傷、挫傷、凍傷、あかぎれ
水虫等にも著効
森下仁丹株式會社
ゆびぐすり

諸難點も漸次解決
小型爐への期待大
十九年度更に能力發揮へ

現地當局による製鐵の急速なる增強を目途として十八年度○○基を目標に建設に着手した鮮内小型爐製鐵は、三月末の本年度内に六割の建設を見、六月末には全部完了の豫定であるが、十九年度における小型爐の果す役割は大型高爐の六十％に達する比重を占めるだけに、總督府としてもこれが能力發揮に注力することゝなつた

特に鮮内小爐への非難と云はれた資材の遲延、一部燃料の出銑率の低率、無煙炭使用爐の減少等も當局側の指導と業者側の努力によつて漸次解決し、最近では無煙炭のみによる公稱能力の出銑を見つゝあるものさへあり、小型爐への期待は漸く高められつゝある

一方、日鐵をはじめとする小型爐製鐵業者七社は技術交流、技術工員の養成、資材需給調整等を目的とする小型熔鑛爐協會を結成、自主的に經營打開に努めることゝなり廿日午後一時から總督府で結成式を擧行する

資材は優先配給
第一、四半期に七五％

戰力增強の基底をなす鐵鋼生產は製鐵の擴充と共に朝鮮への依存度が增大の一途を辿りつゝあるが、十九年度鮮内增產計畫とこれが所要資材等折衝のため東上中であつた井坂本府鑛工局長は廿六日歸任した、同局長の語によれば、中央としては十九年度の鐵鋼は低下する生產隘路條件を克服し戰力增強のための所要資材は絶對確保すべきであるので、朝鐵の鐵鑛石並に小型爐製鐵を主とする現地製鐵への期待は極めて大なるものがあり、增產所要資材についても優先的に配給の如き第一、四半期においては年間所要の七十五％を配給することに物動で決定、耐火煉瓦等關係の要求は全面的に容認された

右は鐵鋼原料基地としての半島が負荷する責務を明確化したものであり、總督府としては新年度を期して實施する重點生產責任制も鐵鋼第一主義を以てこれが計畫完遂に全力を傾注することとなつた

地方行政協議會長會議

【東京電話】地方行政協議會長會議は廿七日午後一時半より首相官邸に開會、各協議會長、政府側東條首相はじめ内務、大藏、海軍、司法、文部、厚生、運通の各相、岸、大麻、後藤の各國務相、内閣三長官および各省次官出席、まづ東條首相より戰局の現段階において政府が決戰非常措置要綱を決定せる所以を述べて各協議會長の一層の努力を要望、ついで各大臣より非常措置要綱の所管事項すなはち學徒動員、高級享樂の停止、勤勞動員、食糧增產、旅行制限、生產增強等の具體的項目に關して說明、各協議會長より意見の開陳あり懇談を重ね、最後に東條首相より所感を述べ各協議會の努力を希望して六時四十五分散會した、なほ本協議會においては野菜の價格問題、疏開問題の運用なども討議された、右に關して情報局は左の如く發表した

情報局發表　本月の地方行政協議會長會議は本日午後一時半より内閣總理大臣官邸において東條内閣總理大臣及び各大臣參列の下に開催せられ當面の諸問題につき隔意なき懇談を遂げ午後六時四十五分散會せり

木製品、陶磁器を急速增產
轉用設備への代替品に資材確保

金屬、鐵鋼を中心とする半島の戰時重要物資の基底をなす十九年度の物動計畫は今月末までには正式決定をみる筈であるが、明年度は航空機を中心とする緊急物資の重點的增產に伴つて遊休未稼動設備の轉用が物的に極めて大きな比重を占めてゐるので、鑛工局では全面的に遊休設備の整備並に金屬類の回收を促進させ、非鐵金屬は全面的に遊休物資管理營團をして買取らしめ、重點產業へ轉用するが、回收推進の前提條件として代替品の急速な多量生產を急務とするので、木製品と陶磁器を積極的に增產することゝなり、石炭、木材の確保について燃料、林產課と折衝中である

而して陶磁器は昨年から金屬代替品として生產されてゐるが、燃料と動力關係のため採算惡化を來し需給に對應し切れない實情に鑑み燃料、勞力その他資材の優先措置を講ずることゝなつてゐる

生產責任制へ地主の協力
岸穀政課長談

黃海道における農業生產責任制の徹底、麥の肥培管理、食糧事情等を調査するため約一週間道内を視察した本府穀政課長岸勇一氏は去る廿五日歸城したが黃海道内の農業實態について次の如く語つた

道の主催で郡守、面長、地主その他農業生產の責任を負ふべき人々四百名を集めて農業增產必成大會を開き責任制の徹底と地主の活動促進について一般の頭の切替へを要望しておいた、その際十名位の地主が種々の意見を述べたが何れも自由主義的な利潤追求をなすやうな言辭がなく眞劍に協力せんとする態度が見受けられた

麥の生育狀況は小麥が特に順調に行つてゐる、追肥も雜肥を相當使つてをり、叺などで代用して人糞尿の施肥をしてゐるが、實際で容器が無いから施肥を使へないといふ理由は立たないことを知つた

西代水は不足してゐるやうだが河川を堰きとめて貯水畜への水溜などに努力して萬全を期してゐる

道内の食糧事情は供出で幾分無理をした關係上困つてはゐるが雜穀が他道より多いから、南鮮と比較すると非常に樂であるとは言へる、農業推進隊の活動が特にうまくいつてゐて軍隊式の訓練をもつて秩序ある態勢を整へつゝあるのは心強い限りであつた

八億二千萬圓
新規債券發行額

【東京電話】大藏省では廿七日起債計畫協議會を開き十九年度第一四半期（四月―六月）の起債計畫につき協議、新規發行額を八億一千七百八十一萬圓と決定した、起債計畫が四半期一期において八億圓を超えたことは異例に屬するが、十九年度第一四半期起債計畫額が特に膨脹をみたのは社債前貸金を社債に振替へたものが相當あつたことによるものである、しかしてこれが消化割合についてみるに官廳その他特殊關係においては總額の四割（前年度は三割三分五厘）を引取ることゝし一般市場への壓迫緩和に意を用ひてゐる、なほ起債額を各種別にみるに金融債は前年同期に比し相當增加してゐるが、一般會社債は減少、なほ滿洲支那關係については出來得る限り現地資金の動員に俟つことゝし、相當額を現地において發行せしめる方針を採つたためこれまた減少をみた

民需物資配給合理化へ
岡信商務課長談

物動による民需物資の配給面に關し工業組合令による商工經濟會の設立問題等につき中央と打合せのため東上中であつた岡信本府商務課長はこの程歸任次の如く語つた

民需物資については東條首相が議會で『觀念強制を許さぬ』と言明されたがこれは額面通りの事實で、當局の責任化と共に生活の切詰めはさらに徹底させねばならぬ、衣生活の如き内地では相當嚴格になつてゐるが、朝鮮としても民需物資全般の態勢に對處して配給の合理化を圖るべく諸般の準備を進めてゐる商工經濟會については商工經濟會令の原案を擬行したが目下法制局で審議中であり四月よりの實施は到底困難である

台灣新報新設
六日刊紙合同

【台北電話】本島内日刊紙六紙は今回合同して『台灣新報』を新設四月一日から發刊する、同新報社は台北に本社を、台中、高雄（當分の間台南）花蓮港にそれぞれ支社を置き本社および支社でそれぞれ新聞を發行、新聞社役員左の如し

取締役會長河村徹△社長坂口主税△副社長羅萬俥

「日炭」が一手掌握
石炭配給に調整規則

【東京電話】石炭配給は來る四月から日本石炭が一手に掌握して配給機構の簡素化と適正な配給が實現するに至つたので、軍需省ではこれに關聯して新たに國家總動員法に基く物資統制令による石炭配給調整規則を制定、四月一日から施行することゝなり廿七日次の如く發表した

新規則要領

一、日本石炭株式會社（以下日炭）および各地方石炭配給株式會社（以下地配）以外のものは原則として石炭の販賣を行ふことが出來ない

一、石炭使用者は原則として日炭、地配以外のものから石炭を購入することは出來ない

一、石炭の生產業者、輸移入業者は自家使用についても日炭の承認を受けること

一、日炭は同社より石炭を買受けるものに對し經營的指示を命じ得る

一、日炭、地配は配給計畫を軍需大臣に提出すること、提出期日については軍需大臣が適宜これを定めて指示する

一、地配はこの配給計畫に基き計畫明細表を定め地方長官および日炭へ提出すること

一、日炭または地配は配給計畫明細表によるにあらざれば石炭を賣渡すことは出來ない

一、軍需大臣は配給計畫または配給計畫の明細表の變更を命じ得る、また地方長官は配給計畫の明細表の變更を命じ得る

一、昭和十五年八月一日公布、同十月一日施行の石炭配給統制規則は廢止する、從つて公益許可制、販賣制限制などは廢止する

提案五十七件
朝鮮研究所農林部會

朝鮮研究所初の農林部會は廿六日午後一時より總督府第一會議室に開催、司計課長代理高橋事務官、矢代事務官、その他林業試驗場、高農技術、林業試驗所、水產試驗場、家畜衛生試驗所その他關係者十三名出席、座長に孫川博士を選出し、次で研究調査事項につき打合せ、十九年度研究事項選定について打合せを行ひ同五時終了した、十九年度研究事項として提案されたもの五十七件に上つた

食糧の綜合供出制など
物價協力會議、政府に建議

【東京電話】中央物價統制協力會議では食糧需給の改善による國民生活の安定を期するため物價統制の立場より見たる食糧生產確保の緊急施策に關する『綜合供出制の實施』等を決定、廿七日政府に建議した、要旨左の通り

一、都市農村を通じ地域別に食生活の均衡を圖るとともに現行供出制の不均衡を是正し主食糧供出種目の增加を期するため、米麥、雜穀、藷類等を包括せる綜合供出制を實施すると共に藷類など從來の自給作物の價格を再檢討すること

二、最近の食糧事情に鑑み配給面の合理化を圖り、一般雜類を含めて配給範圍を擴大し、同時に末端配給機構の公正化を期し、小賣業者の『個人企業存置』なる既定方針を修正すること

三、末端配給の計劃性を維持せしめるため綜合配給制を特に副食品部門に取入れること、綜合配給制は魚介類部門、蔬菜類部門その他雜食品部門（調味料部門を除く）に對し部門別に實施すること

四、生產者團體の綜合化と共に、併せて勞務者食糧の特別配給を强化すること

五、加工食料品の製造並に配給については……

六、食糧部門における自由取引物資の存在は需給を攪亂するのみならず……

中華、日航の兩小隊に榮の表彰狀授與

【東京電話】陸軍の作戰輸送に挺身し貢獻した民間航空會社が陸軍航空本部長から榮の表彰を受け、廿七日午後二時から航空本部でその表彰狀授與式が嚴かに行はれた、表彰を受けたものは中華航空株式會社加藤小隊（長―加賀要助氏）および大日本航空株式會社細川小隊（長―細川藏氏）で、航空輸送業務の促進を圖るため長期にわたり南方第一線方面に對する輸送に服しつゝよく小隊長を核心として積極果敢常に天候、氣象の惡條件を克服……

買收四私鐵
四月から營業開始

交通局では重點輸送の強化を目指し、新たに北鮮拓殖鐵道、西鮮中央鐵道、朝鮮鐵道黃海線、慶北線の四私設鐵道を買收することに決定、準備を進めてゐたが、このうち北鮮拓殖鐵道所屬線古茂山―茂山間六十キロ四分、西鮮中央鐵道所屬線勝湖里―新成川間六十八キロ四分、朝鮮鐵道所屬黃海線沙里院―長淵間、三江―海州港間、釜山―内土間、新院―下聖間、土城―後浦間計三百七十八キロ五分の各線は四月一日から局線として運輸營業を開始することゝなつた、新線路名は左の通り

▲茂山線（古茂山―茂山間）▲平壤炭鑛線（從來の大同江、勝湖里間に追加、勝湖里―新成川間）▲黃海線（土城―海州間）（海州―翁津間）長淵線（沙里院―長淵間）沙海線（三江―海州港間）内土線（釜山―内土間）下聖線（新院―下聖間）

科學戰の一翼　2
燃料選鑛研究所の巻

戰爭は、燃料選鑛研究所の試驗研究の方面にも大轉換を遂げしめた、嘗て金鑛業の盛んな時代にはその分析成分の大部分が金鑛で占められてゐたが、最近は金鑛の分析は殆どなく、稀元素鑛物が金鑛に代つて登場し重要物資の試驗研究に全力を集注してゐる、而して分析件數は昭和十五年度一萬四千成分、同十六年度一萬五千成分、同十七年度一萬三千成分、同十八年度一萬三千成分と稍々減少の傾向を示してゐるが、コバルト、リシウム、ベリリウム等の稀元素鑛物は金鑛に比べて分析が容易でなく相當の時間を要するので並々ならぬ努力を續けてゐる

同研究所は從來は主に重石、螢石、黑鉛及び水鉛の選鑛製錬を試驗研究して來たが最近はジルコン、モナズ石、タンタル、ベリリウム、リシウム、小晶石、コバルト等の選鑛製錬に主力を注いでゐる、選鑛方法は浮游選鑛、比重選鑛、磁力選鑛、風力選鑛など鑛物の種類によつて行つてゐるが最近は浮游選鑛によるものが大部分を占めてゐる、昭和十八年度に鑛山からの選鑛製錬の依頼件數は廿件である、最近に於ける試驗研究の中でコバルト、小晶石、水鉛、燐灰石、黑鉛等の選鑛製錬の試驗研究の成績を示せば次の如くである

◇

即ちコバルトは遂安鑛山の原鑛品位〇・一二七％のものを一五〇メッシュに粉碎して選鑛した場合は精鑛品位二・四％、實收率四五％となり、原鑛品位〇・二六％のものを二〇〇メッシュに粉碎した場合は精鑛品位一・九五％、實收率三八％となり、六五メッシュにした場合は精鑛品位一・七六％、實收率六九％の成績を收め比較的簡單に要求品位が得られ製錬も容易である、ジルコン及びモナズ石は磁力選鑛と比重選鑛とを併用すれば極めて簡單に要求品位が得られるものとの見當を付けて目下研究中である

重石の新選鑛法に凱歌
決戰下、擔ふ軍需鑛物の調査

次に燐灰石の選鑛は同研究所が最も苦心せるものである、燐灰石は大體硅酸分を含有するのを常とするが同研究所の使用した端川の燐灰石は硅酸分を全然含有せず、しかも白雲石の中に含有されてゐるので不純分が多い關係から燐灰石と白雲石との分離が最も困難視されてゐたが、浮游選鑛でこれの分離に成功した、中間試驗工場の成績は無水燐酸三〇％の品位を得、右の選鑛方法は同研究所がパテントを持つてゐる、しかも現在端川の燐灰石は燐酸分八％の良鑛のみを採掘し水選で品位を一三％に引上げてゐるが、同研究所が實驗した品位は燐酸分八％を以て三〇％の品位を得てをり、永樂及び魚波の燐灰石の選鑛は容易に出來るとの結論を得てゐる

◇

次に同研究所が端川燐灰石の選鑛成功と並んで高く評價し得るものに黑鉛の選鑛がある、同研究所は以前からアルミナの生產時代が到來するものとの豫見の下に黑鉛の選鑛方法を研究して來たが、アルミ用の黑鉛品位は八五％以上でなければならないので、この選鑛方法を研究した結果、原鑛品位四〇％のものを二、三回繰りかへして浮游選鑛にかけ精鑛品位八六％、實收率九五％に引上げることに成功した

重石の選鑛には從來は比重選鑛法を採用してゐたが、同研究所は重石が粉化し易く、しかもその粉の中には泥鑛が混入してゐて水に流すと五〇―六〇％の重石は失はれる缺點があつたので、小林上東鑛山の精鑛（品位三七％）を浮游選鑛にかけて精鑛品位六五％、實收率七二％の成績を收めた、この重石の選鑛成績は未だ充分に要求品位を得られる迄には至つてゐないが、重石は浮游しないといふ觀念を打破して浮游選鑛方法を適用することは特に注目される、從つて同研究所では從來は燐灰石の試驗研究のみを行つて來たが今後は燐灰石の試驗研究を一層突込んで行ふと共に鐵マンガン重石の選鑛方法も研究する豫定である

◇

水鉛は内地の全需要量の九〇％は朝鮮から供給されてゐるので一粒でも粗末にすまいと研究を進め、その選鑛條件を研究した結果、粉碎の程度は一五〇乃至二〇〇メッシュで良いとの結論を得てをり、從來は長水鑛山の鑛石のみを使用してゐたが最近に至り選鑛が困難とされた青銅含有の鑛石が發見されたので、これの選鑛も研究することゝなつた

螢石の選鑛については、アルミ用の螢石は弗化カルシウム分八〇％以上、硅酸分一％以下といふ嚴格な制限があるので、これの研究に努めた結果、弗化カルシウム九八・三六％、硅酸分〇・〇一四％の選鑛に成功し、アルミ用螢石に見通しをつけた、なほ螢石には石英螢石と石灰石螢石との二種があり、前者は石英と螢石の分離が容易であるが、後者は石灰石と螢石とが同じ成分を持つてゐる關係上、兩者の分離が困難なので、これが分離を主眼として研究を進めてゐる

◇

ニッケル鑛の選鑛は伊川ニッケル鑛（品位三％）のものを浮游選鑛にかけて精鑛品位九％、實收率八三％を得てをり、稀有元素鑛物の選鑛は從來においても研究して來たが最近は江原道襄陽の砂鑛床のジルコン、モナズ石等の選鑛方法を研究中であるが、ジルコンの選鑛には見通しをつけてゐる

以上の如く同研究所は總力を擧げて決戰下重要鑛物の選鑛製錬、鑛物の分析に努めてゐるが、この他に近年は鑛業技術者の養成を行ひ昭和八年度から同十八年度までに公費實習生一六七名、私費實習生三五七名を送り出し、私費鑛山技術員を昭和十八年度までに廿八名送り出してゐる

燃料の研究については主に無煙炭利用に主力を注いでゐるが、朝鮮の小型高爐用炭の研究を續けてゐるが、無煙炭を小型爐に使用するにはなるべく粉化させぬやうにするといふ結論は得てゐるが、この研究すべき項目が決定されてゐるので、これの研究に全力を擧げてゐる

時事小解

◇…航空機、兵器、艦艇等の增產確保のため、政府は鍛壓機械の生產計畫に關し設計調整の實施要綱を決定した、鍛壓機械は工作機械と並んで兵器生產上の双柱ともいふべき重要機械であるにも拘らず、從來やゝもすれば工作機械の陰に隱れ、そのため一般にも工作機械といへば一應その概念を持ち得ても、鍛壓機械といふとあまり馴染のない感じが强かつた、それはわが國の鍛壓工業の歷史が淺く、從つて鍛壓機械といへば從來殆ど輸入品に依存して來たことに原因する

【鍛】◇…一口に鍛壓機械といつても二つの機械の總稱であり、一は鍛造機械、一は壓延機械である、しかしこの區別も絶對的ではなく、その種類は實に種々多樣であることはいふまでもないが、當面最も問題とされるのはハンマー、機械プレスによる型鍛造である、型鍛造とは特殊鋼素材をハンマー、プレスに取附けられた金型の中で鍛壓鍛造し一定の形の製品を作るのであるが、同一製品を作るのに切削工作機械を使つて機械加工の場合に比べると、型鍛造では資材の節約、鍛造工程の短縮、製品の強化、大量生產に適用

【壓】……

【機】……

勞務者住宅建設に專念

朝鮮住宅營團では昭和十七年度から四ケ年計畫で全鮮各都市に住宅二萬四千戸を建設することになり……

移住協會評議員會

朝鮮移住協會では廿七日午前十時より朝鮮ホテルで評議員會を開き……

血戰錄

……

會社組合だより

紀伊產業株式設立

京畿貨糧卸

商組理事會

生擴情報

石綿盤製造に着手　日本石綿ゴム工業では……

戰爭と天文學
狹間文一

支那軍談の双璧と呼ばれてゐるものに『三國志』と『戰爭軍談』があるが、かういふ軍談物には天文の事がよく出て來る。これは支那の兵法には天文を勘定に入れてゐたからである、名將は天文易占の道にも通じてゐなければならなかつた……三國志では孔明は五丈原の陣に病んで血を吐くまでになつたが、或る夜自ら天文を見る。すると三台星の中に客星が現れて光を放ち、主星である孔明の將星は光が微かに隱れ、少しく色を變じ、孔明は『我が命旦夕にあり』と嘆ずる……このやうに支那では兵法と天文とは不可分の關係にあつて、そのため天文學が大いに發達を遂げたのである。

大東亞戰爭では北はアリューシャン列島から南はニューギニヤに至る宏大な地域に戰爭が繰展げられてゐるが……

文化便り

◇『國民詩歌』……

證券市場

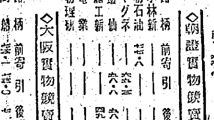

合成工作所

パコイン
好評絶讚の鎮咳祛痰新藥

消化とビタミン補給に
ビオゲン錠
東京市・ライオン製藥株式會社

歯磨の最高規準
ライオン歯磨

働く職場の保健藥
職場に常備して下さい
みんなで分け合つて朝に夕に御活用下さい
メンソレータム

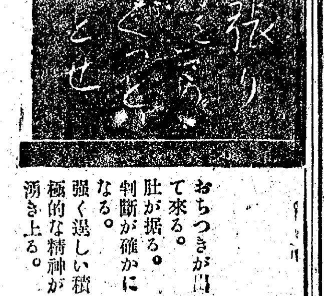

おちつきが出て來る。
肚が据る。
判斷が確かになる。
強く逞しい積極的な精神が湧き上る。

胃腸に
リキシン
イマヅ
大阪市大淀區大仁本町 今津化學研究所

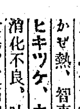

一人でも多く
強い小兒をと要望されてゐる今！
良藥で腦、心臟、消化器能を丈夫にし、治病抵抗力を養ひ、春先に流行する少兒病に備へて頂きませう。
カンムシ、夜啼不眠や興奮時
かぜ熱、智恵熱其他諸發熱
ヒキツケ、キゼツ、メマヒ
消化不良、吐乳、青便下痢
食傷、腹痛、惡心、虛弱兒
小兒良藥
樋屋奇應丸
大阪市天満 樋屋製藥株式會社

冷温自在の濕布藥
寒冒から起る
肺炎・肋膜炎・扁桃腺炎・中耳炎・神經痛・打撲症等の痛み・はれ・熱に
ビスメン

配給品は公平に、朗かに
不正はないか
町會役員、班長に調査のメス

不埒な役員
米の闇に好事例二つ

その一

その二

徴兵進發
＝4＝

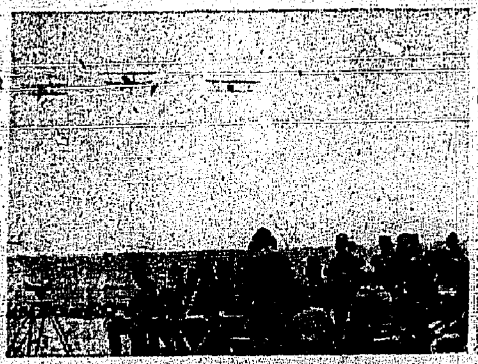

雄々し大空へ
盡忠沸る半島の壯丁

手旗信號の講習會開く

その旅行待つた！
さらに強化するぞ乗車制限

旅ー々日一かうら

至急に申請
軍事秘密者の使用許可

交通局員區で制定

メガネは粉末

翼に初名乘り
慶南早くも制限突破

カーキ色染料
中試の代用成功

陸に海の鍛成
海洋精神鼓吹

新たに料金後納郵便
四月から　葉書は二錢、書留料廿錢

一、料金の改正

二、料金後納郵便制度の創設

差出局名
料金後納郵便

ち

畏し御下賜品
捧れの遺兒に傳達

お父様に續け
優しく訓す小磯總督

對面終へて心もはれぐ
誓ひ必ず果します
總監の激勵に健氣な遺兒

只胸が一杯

總督夫人招待お茶の會

文化劇場に招待

貯蓄戰に凱歌

入試合格者

大邱高普

ラジオ

第一放送

第二放送

通信添削

正しい學習、受驗への指導機關！

新學期に刷新して小出し、實力の養成

受驗數學

錦旗塾

アマツの粉
マアツ粉白粉

三ナトン式
鼻の病

主婦之友
四月號・必讀記事
女性救國
▲民防空擔任將校座談會
▲ラバウル血戰　塚本大尉
隣組回覽の實行を

從業員募集
一、求人者
一、就職地
一、應募資格
一、從事すべき業務及人員
一、待遇
一、提出書類
一、銓衡日
一、赴任旅費
新義州職業紹介所

株式會社 和信

女子販賣員募集
一、募集人員
二、應募資格
三、履歷書受付
四、銓衡試驗

電機技能者募集
資格
待遇
勤務先
松美電機工業株式會社

日本一完備せる手紙大寶典

月やく
中尾本家

株式會社朝鮮海洋社

珪藻土鑛區買受けたし
朝鮮燃焼土器製造組合

機的な新企業を排撃
京畿道廳で企業整備對策協議

…は現有產業設備と…急速に動員し生產戰力の飛躍的增强をはかるため政府は企業整備を推進するが、今回の企業整備は重要設備と資本および勞力を重點的に活用する極めて重大な意義を持つてゐるにもかゝはらず、今後の戰爭規模の擴張と資源の獲得を狙つて戰爭の伸長と新規企業の開始を企策する不心得な業者もあるので、同課では投機的な策動は全面的に抑制することゝなり、廿八日午前九時より第一會議室、組合代表者商工會議所、京城府關係者の參集を求めこれが對策を協議する

報道挺身隊 現地報告講演盛況

國民總力朝鮮聯盟では全鮮津々浦々で『米英を擊て』と絶叫し、獻金、增產運動の陣頭などと幾多以上の成果をあげて解散した報道特別挺身隊の現地報告講演大會を本社主催の後援を得て廿七日午後六時半から京城府民館大講堂で開催した

府內の青年隊員、警防團員並に一般聽衆が立錐の餘地もないほど超滿員を呈し總聯盟事務局長の挨拶ののち講演に入つた、挺身隊員から選ばれた演士三名は『報道特別挺身隊』の腕章も鮮やかに萬雷の拍手を浴びながらまづ森安敏暢氏が〝與狀の正體を摑め〟との題で米英罪惡史を述べて全聽衆の敵愾心をあふり 蓮山禹燮氏は〝我等進まん〟の題で『我を無にして戰力增强に挺身してゐる農村に見よ』と叫び且つ彼等と腕を組み祖國の必勝を目指して進まう』と叫び次いで德文夫氏が青少年に望むの題で半島青少年の歷史的使命を述べれば、われんばかりの拍手はしばし止まなかつた

最後に特別講演で指導鍊成所長菅原中將が〝大東亞戰爭の現段階に處して〟との題下で烈々火を吐く熱辯をふるひ聽衆に多大の感銘を與へた

引き續き移動劇團『撃風と高片』並にニュースを上映して同十時盛大裡に散會した

若き熱血で翼贊 鍾路で青年挺身隊を結成

鍾路總力聯盟では廿六日午前十時から鍾路國民學校で青年部運營委員會を開催

まづ夏山幹事から委員會の活動狀況並に青年諸士の念願である青年部設置の件を委員會にかけたところ滿場一致可決したとの經過報告ののち、梧村幹事が部長となつて運動展開方針について約四時間に亘り忌憚なき討論の結果

青年部には部長の下に幹事をおき、その末端組織として町會單位で青年挺身隊をつくり 町隊員は青年部委員を兼ねる、特に隊員の多い町では挺身隊の下部組織として小隊を組織して實踐活動に當る積極的な運動を開始する、この挺身隊員は强制的に入隊をさせるのではなく愛國青年を各町會と連絡をとつて發見、入隊を勸めることを申合せた

なほ町會防衞の實行委員十五名を選定して同二時散會した

優良警官員を表彰

西大門署では毎月優良派出所並に警官の表彰を行つてゐるがこの程去る二月分の優秀者が決定廿七日金一封づゝを贈呈した

▲派出所＝道觀峴、神道郎派出所
▲個人＝道直根、山野巡査、松田巡査、緒方巡査
▲犯罪檢擧＝西小門派出所松原巡査

なほ同日先に行はれた射擊大會の入賞者に對し賞狀の授與式があつた

▲幹部級＝一等岡村警部、二等高警部補、三等嶋野警部補
▲一般＝一等西村巡査、二等齋藤巡査、三等中野巡査

道廳員の鍊成

京畿道では廿五日から卅一日まで道修練道場に廳員の鍊成會を開催し本府島田錬修課長、朝鮮火災社長鈴川壽男氏等十氏を招聘、時局認識に對する講義、敎練、勤勞奉仕、修練等を行ひ、益々戰意の昂揚と決戰生活の實踐徹底とを體得具現に努めてゐるが、今後も左記日程で實施し、一回六十名宛を收容する筈

第一回自廿五日至卅一日第二回自四月四日至十日、第三回自十四日至廿日、第四回自廿四日至卅日、第五回自五月四日至十日、第六回自十四日至廿日

勝たずば止まじ 京遞局の計畫訓練

京城地方遞信局では一昨年以來三ケ年計畫で管內主要郵便局の局員に警備訓練教育を施して來たが、その成績に鑑み計畫最後の年である來年度は更に一般の強化を加へることになつてゐる卽ち重要資材の警護より得る精神上及肉體上の貴重な收穫を公私生活、特に職域奉公に利用し以て大東亞戰完遂に寄與せしむるところに重點を置き日常勤務する遞信業務の重大さを銘肝させ完全なる動作の要領を得せしむるところに、重點を置いてゐる

課目は各個敎練、部隊敎練、警備作法、陣中勤務、瓦斯防護、軍事常識及學科、救急法等であるが來年度は特に戰時下職場にあつても家庭にあつても一朝有事の際に必要である救急法卽ち止血法或は三角巾の使用法、瓦斯の防護等に力を傾注する

軍事敎練は一年に數回査閲を行ひその向上進展を圖つてゐるが、その主なものは鍊成道で敵米英向もにのぞと必殺の訓練を實施する

淑明女專鍊成指導員修了式

四月から開所する女子青年訓練所指導員として與立つ淑明女子專門學校女子青年鍊成所指導員養成科第一回修了式は同校の本校第四回卒業式…

春休も返上 東和女子高生が勤勞作業

…業、同校第五回修了、本科第一學年修了式を兼ねて廿六日午前十時から京城龍山區青葉町同校講堂で擧行、李恒九全羅北道參事官、鳥飼日婦朝鮮本部事務局總長、大家朝鮮聯盟鍊成部長をはじめ來賓、父兄が決戰に起つ乙女の雄々しき壯途を祝つて多數參列して國民儀禮の後訓辭祭禮、證書授與、李王殿下御下賜の優等賞を金田英子、三本仁子さんに傳達、小田校長訓辭、朴鍾淡學務課長、修了生總代表大家鶴子さんが悲壯な決意をこめた答辭をのべてのち卒業式歌、皇國臣民誓詞奉唱、校歌奉唱して式をとぢた

鍾路區孝悌町、東和女子商科學院生花岡淑子さん外四十九名は春休みを返上して勤勞報國隊を結成、龍山軍事先生に引率されて廿日から野田被服工場に乘りこみ兵隊さんの服のボタン付け作業やら裁縫戰士たちのお手傳ひに職員學徒動員の先驅をつけて汗を流してゐる

この勤勞は來る卅一日まで奉仕

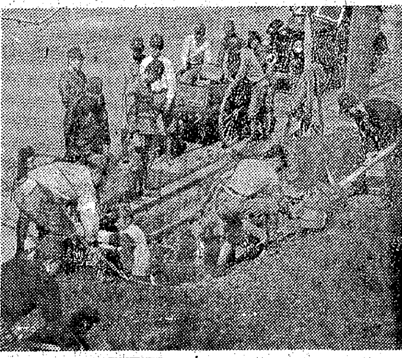

負傷者を背負ふ青年

廿三日午後七時五十分ごろ鍾路三ノ四三先で鷹匠町府營トラック運轉手柳濱一二が電車道を横斷せんとした鷹野町九一二、金村淳子さん（四）を刎ねとばし卒倒せしめた、當の運轉手は周章にあわて左往右往してゐるのを發見した鷹井町二ノ二、平山萬吉君（二〇）が治療は一刻も惑がねば……と頭部から出血の甚だしい負傷者を背負つて附近の白鷗院に擔ぎ込み一同をあつく感激せしめた

いざ來い敵機 待避壕に學徒汗の奉仕

櫻もふくらむ、春霞の碧空を截つてプロペラの爆音……敵機來らば來れ、われに鐵桶の備へあり、學徒勤勞動員の先驅をつけて日曜返上の廿六日早朝から京城府內各校學徒總動員の勤勞作業が府內全域に亘つて待避壕修築といふ決戰施策も勇ましく仕事された鍬ほし、シャベルが勇しい回轉を續けると學徒の額はもう玉の汗だ、復舊成つた後の壕の盛土は牛車で運ばれてキツと大空を睨んで〝イザ來い敵機〟の意年の意氣は凄い、瀬戶京畿道知事はこの日各處の狀況を視察、學徒を激勵した

【寫眞＝學徒の待避壕勤勞作業】

目標額は五億圓 府郡の貯蓄割當決る

京畿道の昭和十九年度貯蓄目標は四億九千萬圓であるが、これを道內三府廿ケ郡の實力に應じて如何に配分すべきかを審議する貯蓄委員會は廿七日午後一時から道會議室で國民儀禮ののち瀬戶知事の挨拶、森財務部長の十八年度貯蓄實績報告あつて審議に入り各府郡の割當額を次のやうに決定した（單位萬圓）

京城四〇、〇〇〇▲仁川三、八〇〇▲開城一〇、〇〇〇▲高陽三八〇▲廣州二一〇▲楊州三一〇▲漣川一七〇▲抱川一九〇▲加平一三〇▲楊平一六〇▲驪州二一〇▲利川三六〇▲龍仁一一〇▲安城三三〇▲平澤三〇〇▲水原九三〇▲始興二五〇▲富川三〇〇▲金浦二一〇▲江華三〇〇▲坡州一〇〇▲長湍一〇〇▲開豐三五〇

滅敵の一萬圓 渡邊氏が亡父の志を寄託

中區黃金町四五、渡邊新藏氏は廿六日本社を訪れ、一萬圓を五千圓宛、陸海軍飛行機獻納資金として獻金寄託した

同氏は明治廿七年渡鮮して以來、鮮魚販賣業に從事して來たが、亡父新太氏の廿五日目忌日に當り故人の遺志を繼いで獻金した『父は亡くなる約五日前に敵のトラック島襲撃を聽き、非常に口惜しがつてゐました、これが飛行機となつて亡父の息恨を少しでも晴らして貰へれば幸せです』と氏は語つた

不埒な班長

永登浦東部町會管內の北組五班某班長は昨年十一月以來班員の印章を預かつてゐるのを奇貨とし町會から配給される生活必需品を恰も班員に配つた如く偽書類を作つて横に流してゐたことがこの程永登浦署經濟係に探知され目下取調中であるが同町會は約四ケ月前から總代が病氣のため休んでゐる上に總務部長が勤先の繁忙で監督に任ぜず專ら事務員に任せ切り主義で來たので遂にかゝる問題を惹起するに至つたもので過般實施した防空資材の點檢も同町會のみ遅れてゐるなど種々面白からぬ事件があり町民たちはその善處を望んでゐる

府民館で〝高砂や〟 四月から神殿も設けます

府民館では從來小講堂を結婚式場として府民に開放してゐたが、とかく洋式風の嫌ひがあつたためこれを改装し、四月一日から新たに集會室に神殿を設け、日本式神殿を設備し、一般府民の神前結婚式場としてその使用に應ずることゝなつた

結婚式に要する諸費用は總て含めて卅五圓、數額節減によつて式は八時から午後八時までつづけるしく簡素ではあるが莊嚴古來の禮風を守り、なほ簡單な披露宴の依頼にも應ずる

喜壽の祝宴やめて獻金

中區本町二ノ七八醫取ノリさん（七七）は喜の字の祝ひにと長男藤一、次男正夫三男藤天氏が持ち寄りで祝宴を開かうとするのを聽いて『祝宴も有難いが、その錢を飛行機獻納資金にしては』と提唱、息子さん達もそれではと、ノリさんを助けて廿五日打揃つて本社を訪れ三千圓を千圓宛陸、海軍に獻金寄託したが、ノリさんは『とりたて祝宴なんか開くより一家揃つてお茶でも汲み交はせば足ります、浮んだお金用を飛行機獻納資金にすれば二つの喜びですから』と語つた【寫眞＝ノリさん】

廢品を回收して

【仁川】府內私立東磐學術講習會生徒一同は先般來各家庭を巡り、廢品類約七十八キロを回收し代金六十七圓四十錢を海軍飛行機獻納資金として廿七日府聯盟へ寄託した

お菓子の配給 幼兒に優先權

【仁川】從來府內における菓子類配給は家族數並に幼兒數等を勘案せず唯世帶數に應じて配給をなして來たがこの方法ではや不圓滑を缺ぐものと見られるので來る四月から左記要綱により主に就學前の幼兒に重點をおいて配給をなすことゝなつた

一、各町內に居住する就學前幼兒數を基準とし配給をなす
一、配給數量は『カツタキヤラメル』は幼兒一人當一回一箇の割合とし燒物、飴玉類は同じく幼兒一人當一回五十匁の割合とす
一、配給日は仁川製菓合同配給部より二日以前に各町會宛通知し配給日當日限りとす
一、配給區域は全府內とし新府內は申込みにより適宜配給するものとす
一、會社、工場其他特殊配給に就いては府經濟課より指示をなす
一、配給方法は各町會を輪番制により實施す

戰ふ家庭
食中毒の季節 食品の貯藏に注意
森美治

これからの時節は食品の腐敗に最も適した季節ですから、一寸した油斷から食品が腐敗して食中毒を起すことがあります、食中毒を起す菌は、腐つたものにも中毒を起させますが、生のまゝで充分に味噌調味料、香辛料で臭ひをけしたりしたものでも、食べて中毒を起させるものでありますから、中毒をおこしたものは先づ吐瀉が數回から十數回つゞき、その場合體溫が下り、水分が缺乏し、心臟が衰弱します、このやうなときは早く醫師の指導を仰いで水分の補給を行ひ、それぞれの手當を受くべきです。また手や足を溫めることも大切です。中毒をおこす病菌はサルモネラ屬のもので、そのうちのゲルトネル氏菌は、鼠の排泄物にあるから、うつかり鼠の小便をかけられたものでも食べやうものなら、猛烈な中毒をおこすことがあります、鼠はペストその他の病氣を媒介するばかりでなしに、中毒菌さへこのやうにもつてゐるのですから、鼠の歩くところへ食器をおかないことが何よりも大切なことであります（筆者は醫學博士）

これからの時節は食品の腐敗に都合のよい溫度と濕度とになりますので、毎年中毒を起します。これを防止しますのには、食物を冷藏庫に入れておけばいゝかと云へば、やはり腐敗菌の繁殖にも都合のよい場所ですから、冷藏庫に決して安全とはいへません安心して入れておくうちに腐敗菌が永く止まり繁殖に都合が良い場合もあります。そのやうな時は、著しく腐つてゐなくても、食品が手に入れにくいので、何んでも大切にしまひこんだりしますが、なるべく新鮮なうちに食べるといふことにしないと、かへつて物を大切にしたのがとりかへしのつかない結果をみてしまひます。物が古いかどうかは…

待避壕の土

待避壕の三方に土を盛り上げるのは、盛り上げてゐない方向から爆風を受けた時はかへつて逆に被害を大きくするといふことが實驗で明かになつた、ほどころが街中には三方に土を盛り上げた待避壕がいくらもある、土を取拂はうとしても遣り場に困るので、そのまゝになつてゐるのではないかと思ふ、それなら、その土を通りの邪魔にならないやうなところに盛り、野菜を植ゑたらどうだらう、なつぱとか、ほうれん草の様なあまり根を張らない野菜類なら、手入れの仕方によつては育つと思ふ

代用洗劑

代用洗劑のうちどの家庭でも必ず手輕に使へる三種について正しい使用法を申上げませう

灰汁

相當アルカリが强いからむやみに濃くしてはいけません、木灰十つかみほど（約五十匁）を三升の水にとかし、上澄液一立（五合五勺）を十倍の水で薄めて更ひ洗濯物を中につけておき、ふり出して洗ふと木綿類に向きます

蜜柑の皮

こまかく千切つて大分ほど水につけ液汁を搾り出して使ひます、乾かした皮なら溫湯を使ひ、黃色がつくから白いもの、洗濯には不適當です

ふのり

里芋の茹汁、芋の茹汁は染物などに使つては匂ひ出ないが代用洗劑として汚れを吸收する作用があります、ふのりも同様で暫く浸けておいてふり洗ひします、色の落ちやすい絹物の洗濯にはふのりをお奬めします

衣類の長持ち法

衣類を長持ちさせるには休養が必要なことで、その休ませ方は、同じ着物を手入れよく一週間着續けるのと、二日着て五日そのまゝで部屋にぶらさげておくのとでは後の方がいたみます、一週間着ても毎日脱ぐ毎にブラシをかけ、衿を別の布で拭き、たゝんで始末しておくとのびた糸も回復する餘裕が出ます、衣類の大敵はほこりですがこれは汚れさせたり、生地のいたむ原因となりますからよくはたきほこりをはらひ、拭いて形を整へ手まめにいたはつて使ひませう

「あられ牛蒡の混飯」

◇材料
牛蒡、削節又は煎子、醤油、海苔、砂糖、油

◇作り方
牛蒡をアラレに切り、水に晒し引揚げて水氣を切り鍋に少量の油を熱せしめてこれに入れ、充分炒めて醤油、砂糖でからめの味をつけ削節又は煎子の小刻みを振り込みよくまぜ合せておく、つぎにご飯をお櫃にとる時少しづつ混ぜ合せてゆき、最後にもみ海苔をふりかける

（國民榮養協會）

澄み切つた南方の空、大きな入道雲が浮いてゐる、その雲の間を小さな旅客飛行機が飛んでゐる

飛行機の中には羽田操縦士の他に櫻井博士と助手の鐵さんと博士の甥の日出夫君が乘つてゐる

羽田さんが三人の方を振向いて言つた『このへんは敵機のよく出る所です、見張りを頼みますよ』

家庭問答

問 無線通信かラジオ技術を修得したいのですが京城で何處か良い所はないでせうか、それから夜間部があれば尙更結構ですが（府內石川生）

答 京城府外の硯村洞に官立朝鮮無線通信學校がありますが中等學校四年修了程度以上の資格ある者に限り、修業年限は二ケ年です、そのほか府內西大門町に朝鮮無線工學院があつて一ケ年を短期講習を毎年四月から開いてをりますが資格は國民學校卒業以上の者に限ります、なほ何れも夜間部はありません（答）

椰子（187）
海野十三作 村上松次郎畫

大椿事（一）

タラセアのアメ機の宇宙船が地上から大空へ向けて飛び上つた宇宙艇第一自由號は、その後どうなつたであらうか。

自由號は、宇宙艇航をしながら刻々とその模様を地上へ無電で報告してゐた。無電電話とテレビジョンと通信機の三つの手段が地上との連絡の主なものであつた。

世界は、この電波を受信し、新らしい冒險に燃えあがつてゐた。ことに一等人氣のあつたのは、テレビジョンであつた。

これは受信されると、更に增幅されて、世界中へ放送された。テレビジョンの受像機を持つてゐる各家庭では、どこまでもその放送の畫面を待ち佗びてゐたし、大衆を收容することの出來るテレビジョン館は、いつも超滿員の盛況だつた。

司令のテーブル、スン大佐や、機關長のカークハム博士は、このテレビジョン館の受像幕にたびたび顏を出した。そして宇宙航路の、いかに美しく、そして、驚異にみちたものであるか、また自由號がいかに安全な飛行をつゞけつゝあるかを説明した。

機長のマクドナルド孃が映寫幕に現はれると、テレビジョン館に押寄せてゐる大衆は熱狂した。館内はうつくしい笑唇を開いて、紙の出來事をユーモアに滿ちた話ぶりで説明した。乘組んでゐた妊婦のメーア夫人が、今日玉のやうな男の子を安產したことだとか、やがて地球の引力が弱くなるときの用意に、搭乘員が滑らないやうに通路の天井にも壁にも皮製の握り輪を增設したことだとか、積込んでゐた一頭の黑い牝豚が檻から逃げだして、貴婦人の化粧室にとびこんだため、大騷動が起つた話などをした。

しかしそんな話の中で、一等地上の受信者や觀客をおどろかせたのは、タラセア出發の翌々日、丁度宇宙艇自由號が第五號の宙外に出た頃のことであつた、この事件に關聯して、機關長カークハム博士は、例の臨時報告をした。

この事件に關聯して、機關長カークハム博士は、例の臨品投下孔の外側の扉が故障を起してゐた事實を簡單に報告したが、そのとき接器が、「動開閉の扉金を逸切つたやうな形跡のあることを述べた。地上の受信者は、そのことをうつかり簡單に聞きのがしてしまつたが、これは極めて重大な事件であつたことが、後日になつて想起されるに至つた。

その事件の翌日のことであるが自由號の新しい報告の中に、艇内に密航者が入りこんでゐる證據が發見されたといふ一項があつた。

しかしその密航者は、まだ發見されてゐないと附加へられた。この話題は、地上の受信者に、また新しい話題を誘發した。

それを聞いた人々は、もうすこしで宇宙艇の全員が密航者の流れ…のために窒息死するの危險に瀕したのではなかつたのである。これは、しかし事實は、それほど恐るべきものではなかつたのである。これはマクドナルド孃がちよつとした大事故に吹聽したもので、そんな印象を與へてしまつたのである。

この話によつて、宇宙艇自由號についての世界の人々の關心は一層高まつた。

安產のためにフタカルシーム錠
月經整調・婦人雜誌十選『安產のために』　大阪市・大谷　聯合大廣告　和田勇助商店

文化映畫 京城四月番組

新作文化映畫、映畫の京城四月分封切番組は次の通り決定した、いづれも封切常設六館同時公開

▲三月卅日から四月五日迄總督府情報課製作『僕等の飛行機工場』二卷▲六日から十五日まで朝鮮映畫社製作『建設の人々』（二卷）▲十六日から滿映提供『地の兵隊』（二卷）▲廿一日から廿六日まで電通映畫『防禦面』（一卷）

☆…敢撥な敵機の空襲下にこれを擊退して日夜勇戰奮闘する基地のラバウルの通信ともいふべき海軍報道班撮影日映提供『ラバウル前線報告』（全二卷）が近く公開される

京日歌壇
市山盛雄選

久米の兒の血潮うけつぎ一億が蹴ちて止まむ氣負ひに起てり　永登浦　南　杏代
文短かく弟の戰死告げきまし父母の心ぞきびしくありける　京城　松阪　公子
染まるがの濃き頰に口にじみつゝ家並にともる灯のひそけさや
押花にせばやと摘みし木瓜の花その一ひらの散るが未朱き　黃海道　龍田　明緒
樂しきは淸書をすると思ひつかず旅ゐる如く旨き得たるとき
長崎の島影を往く鏡船霞めりて白波立ててやあらむ　京城　津森　妙子
雨戶繰るしまふつの窓を頰にさやり風あたたかし春は來向ふ

日本放送協會編 文部省 國民學校體鍊科教授要目の解說 弘報一七號（四月中旬發賣）
日本放送協會編 文部省 國民學校 五六年教科書 弘報一二四號（三月下旬發賣）
日本放送協會編 新制中等學校教授要目取扱解說 弘報一二四號（三月下旬發賣）
近刊【文部省發表】新制中等學校教育內容ニ關スル臨時措置要綱解說
日本放送出版協會

京日案內 料金（前金）

求貸又賣事務所 正光商會　求貸事務室　電本二一〇九八番　高級採用　三國石炭工業　タイピスト採用　東光製絲會社　女子事務員採用　食堂店員採用 森永京城賣店　守衞急募　工場を求む　電話交換臺　電話光　女店員採用　京城明治賣店　女子工員募集 樂天堂製藥　賄係採用　朝鮮三共　急募　求賄婦　ピアノオルガン　春蒔優良種子 大陸種苗園　純柿澁　朝鮮漆行　性病 皮膚泌尿 高橋弘

賣家　賣工場　交換　女子事務員　讓渡　家庭教師　給仕　貸事務所　貸間　電話　運轉手　歯科醫　求賄付高級貸間　苦學生　看護婦　工場　塗裝　急募　賣土地　タイピスト　住宅有　女給仕　高級　求貸事務所　賄婦　結婚　女子事務員　松下電器產業　事務員急募　三井物產　女子事務員　賄婦採用　伊藤萬株式會社京城支店

城南劇場 日本ニュース 海の交通信號 若き姿　東洋劇場 東一唱劇團公演　浪花館 ニュース 文化映畫 若き姿　大陸劇場 お馬は七十七萬石 勝ち拔く爲に　第一劇場 第一樂劇隊公演　京日文化劇場 日本ニュース 空の教室　中央劇場 日本ニュース 勝ち拔く爲めに 潛水艦西へ　城寶 お馬は七十七萬石　京劇 日本ニュース 勝ち拔く爲に お馬は七十七萬石　喜樂館 日本ニュース 鴨猟 若き姿　若草劇場 李香蘭と若草歌劇團　明治座 潛水艦西へ 日本ニュース 文化映畫　朝日座 休演　桃花劇場 愛機南へ飛ぶ 文化映畫　和信映畫館 日本ニュース 朝鮮時報 鐵道信號 砂利物語 幸福の母　新富座 決戰の大空へ 女子青年隊の報告 日本ニュース

京城春競馬 4月2日 3日 9日 10日 11日 15日 16日 17日
甲斐計理事務所　京城計理事務所 決算、清算、會社設立 大藏大臣認可 計理士　神經科 城北病院　美耳鼻科 醫學博士美日永 電話光③七一〇　砂糖を用ひずに家庭で簡單に飴が出來る 富士屋 飴の素 發賣元 加藤物產株式會社京城支店　旭鎮 鄭學博士 鄭產婦人科 京城長橋町一六 電本2281　運搬 一般貨物 引越荷造 德山運搬組　森川病院 產婦人科 醫學博士 森川益夫　花園女子經理學校 生徒募集 試驗場所

徵兵制實施記念週間 李香蘭と若草歌劇團 今明日限り 若草劇場 朝鮮軍報道部後援 朝鮮軍報道部推薦 滿映の李香蘭が半島徵兵制實施を記念して若草歌劇團と明日の臺に立ち健全な明を皆様へ
內地人工員募集 一、求人者 日本原鐵株式會社清津工場 二、採用人員 三、待遇條件 四、宿舍 五、旅費 六、銓衡日 七、銓衡場所 清津職業紹介所
職場 三池炭礦（福岡） 案內 京城職業紹介所
必勝に敢闘に 體力だ！ 耐へ拔く氣力と 決戰體力 六一〇ハップ
旭眼鏡店 舊セブランス眼鏡部 京城驛前 電話本局五一二一 旭眼鏡店
毛をはやす新療法 森下みや子
わきが 自宅新療法 無代進呈 日本醫藥研究所